



UNIVERSIDADE FEDERAL DE ALAGOAS

PROVA TIPO

2

Cargo (Nível Superior – NS):

03. CONTADOR

Provas de Português, Raciocínio Lógico, Fundamentos da Administração Pública, Informática e Conhecimentos Específicos

MINISTÉRIO DA EDUCAÇÃO

UNIVERSIDADE FEDERAL DE ALAGOAS

PRÓ-REITORIA DE GESTÃO DE PESSOAS E DO TRABALHO

CADERNO DE QUESTÕES

INSTRUÇÕES GERAIS

1. Este **Caderno de Questões** somente deverá ser aberto quando for autorizado pelo/a Fiscal.
2. Antes de iniciar a prova, confira se o tipo da prova do **Caderno de Questões** é o mesmo da etiqueta da banca e da **Folha de Respostas** de questões objetivas.
3. Ao ser autorizado o início da prova, verifique se a numeração das questões e a paginação estão corretas. Verifique, também, se contém **60 (sessenta)** questões objetivas com 5 (cinco) alternativas cada. Caso contrário, comunique imediatamente ao/à Fiscal.
4. O tempo disponível para esta prova é de **4 (quatro) horas**. Faça-a com tranquilidade, mas **controle seu tempo**. Esse **tempo** inclui a marcação da **Folha de Respostas** de questões objetivas.
5. Você somente poderá sair em definitivo do Local de Prova depois de decorridas **2h30min (duas horas e trinta minutos)** do início da aplicação.
6. Na **Folha de Respostas** de questões objetivas, confira seu nome, número do seu documento de identificação, tipo de prova e cargo escolhido.
7. Em hipótese alguma, ser-lhe-á concedida outra **Folha de Respostas** de questões objetivas.
8. Preencha a **Folha de Respostas** de questões objetivas, utilizando caneta esferográfica de tinta azul ou preta. Na **Folha de Respostas** de questões objetivas, preencha completamente o círculo correspondente à alternativa escolhida, conforme o modelo:

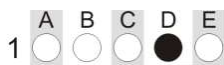

9. Será atribuído o valor ZERO à questão que contenha na **Folha de Respostas** de questões objetivas: dupla marcação, marcação rasurada, emendada ou com "X", não preenchida totalmente ou que não tenha sido transcrita.
10. A correção da prova objetiva será efetuada de forma eletrônica, considerando-se apenas o conteúdo da **Folha de Respostas** de questões objetivas.
11. Caso a Comissão julgue uma questão como sendo nula, os pontos serão atribuídos a todos/as os/as candidatos/as.
12. Não será permitida qualquer espécie de consulta.
13. Ao terminar a prova, **devolva** ao/à **Fiscal** de Sala este **Caderno de Questões**, junto à **Folha de Respostas** de questões objetivas, e **assine a Lista de Presença**.
14. Na sala que apresentar apenas 1 (um/uma) Fiscal, os/as 3 (três) últimos/as candidatos/as somente poderão ausentar-se da sala juntos, após a **assinatura da Ata de Encerramento** de provas.
15. **Assine** este Caderno de Questões e **coloque** o número do seu documento de identificação (RG, CNH etc.).

Nº do doc. de identificação (RG, CNH etc.):

Assinatura do/a candidato/a:



Edital nº 21/2023

PORTUGUÊS

QUESTÃO 01



Disponível em: <https://www.facebook.com/groups/2006995216188452/>. Acesso em: 06 jun. 2023.

As três formas verbais presentes no cartaz apresentam-se na

- A) 3ª pessoa do singular do presente do subjuntivo.
- B) 3ª pessoa do singular do imperativo afirmativo.
- C) 2ª pessoa do singular do presente do indicativo.
- D) 2ª pessoa do singular do imperativo afirmativo.
- E) 1ª pessoa do singular do imperativo afirmativo.

QUESTÃO 02



Disponível em: <https://bichinhosdejardim.com/page/8/>. Acesso em: 8 jun. 2023.

A respeito do pronome “esse”, na primeira fala da tira, é correto afirmar que é um

- A) demonstrativo de segunda pessoa e deveria ser substituído por “este”, que expressa tempo presente ou futuro em relação a quem se manifesta.
- B) demonstrativo de segunda pessoa, expressando proximidade da pessoa a quem se dirige o manifestante.
- C) possessivo de primeira pessoa, empregado em vocativo para indicar noção de intimidade.
- D) demonstrativo neutro que tem como referência o antecedente “Zé”.
- E) possessivo de segunda pessoa, por assumir o valor de origem.

QUESTÃO 03



Disponível em: <https://walkmoreira.blogspot.com/2013/03/regencia-verbal-assunto-e-exercicio.html>. Acesso em: 06 jun. 2023.

Considerando-se a regência do verbo “lembrar”, dadas as afirmativas,

- I. Quanto à regência do verbo lembrar, nos 2º e 3º quadrinhos da tira, pode-se dizer que esse verbo não foi usado como pronominal; portanto, não admite preposição.
- II. As orações “Eles nunca lembram de uma data importante!” e “Lembro do dia de nossa primeira briga feia...” poderiam ser reescritas, adequando-as ao padrão da língua culta da seguinte forma: “Eles nunca se lembram de uma data importante!” e “Lembro-me do dia de nossa primeira briga feia...”.
- III. Sem prejuízo sintático, as orações “Eles nunca lembram de uma data importante!” e “Lembro do dia de nossa primeira briga feia...” poderiam ser reescritas da seguinte forma: “Eles nunca lembram uma data importante!” e “Lembro o dia de nossa primeira briga feia...”.

verifica-se que está/ão correta/s

- A) I, II e III.
- B) II e III, apenas.
- C) I e III, apenas.
- D) II, apenas.
- E) I, apenas.

QUESTÃO 04

O trabalho escravo no Brasil

De forma mais simples, o termo trabalho escravo contemporâneo é usado no Brasil para designar a situação em que a pessoa está submetida a trabalho forçado, jornada exaustiva, servidão por dívidas e/ou condições degradantes. Não é necessário que os quatro elementos estejam presentes: apenas um deles é suficiente para configurar a exploração de trabalho escravo.

Trabalho forçado: o trabalhador é submetido à exploração, sem possibilidade de deixar o local por causa de dívidas, violência física ou psicológica ou outros meios usados para manter a pessoa trabalhando. Em alguns casos, o trabalhador se encontra em local de difícil acesso, dezenas de quilômetros distante da cidade, isolado geograficamente e longe de sua família e de uma rede de proteção. Em outros, os salários não são pagos até que se finalize a empreitada, e o trabalhador permanece no serviço com a esperança de, um dia, receber. Há ainda os casos em que os documentos pessoais são retidos pelo empregador, e o trabalhador se vê impedido de deixar o local.

Jornada exaustiva: não se trata somente de um excesso de horas extras não pagas. É um expediente desgastante que coloca em risco a integridade física e a saúde do trabalhador, já que o intervalo entre as jornadas é insuficiente para que possa recuperar suas forças. Há casos em que o descanso semanal não é respeitado. Assim, o trabalhador também fica impedido de manter vida social e familiar e corre mais riscos de adoecimento físico e mental.

[...]

Disponível em: <https://escravonempensar.org.br/o-trabalho-escravo-no-brasil/>.
Acesso em: 05 jun. 2023 (Adaptado).

Dadas as afirmativas a respeito dos mecanismos linguísticos gramaticais e semânticos,

- I. Em: "... o termo trabalho escravo contemporâneo é usado no Brasil para designar a situação em que a pessoa está submetida a trabalho forçado, jornada exaustiva, servidão por dívidas e/ou condições degradantes", os vocábulos destacados representam mecanismos de coesão semântica: emprego de repetição lexical.
- II. Em: "Em alguns casos, o trabalhador se encontra em local de difícil acesso, dezenas de quilômetros distante da cidade, isolado geograficamente e longe de sua família e de uma rede de proteção. Em outros, os salários não são pagos até que se finalize a empreitada...", as expressões grifadas são recursos de coesão gramatical: ordenadores capazes de organizar as informações dentro do texto.
- III. As locuções conjuntivas "já que" e "para que" em: "É um expediente desgastante que coloca em risco a integridade física e a saúde do trabalhador, já que o intervalo entre as jornadas é insuficiente para que possa recuperar suas forças" estabelecem conexão entre as orações, representando nexos e exprimindo ideia de concessão e de finalidade, respectivamente.
- IV. O advérbio "assim", presente no último período do texto, refere-se ao período anterior: trata-se de uma referência catafórica.

verifica-se que está/ão correta/s apenas

- A) I, III e IV.
- B) I, II e IV.
- C) III e IV.
- D) I e II.
- E) II.

QUESTÃO 05

Deixe suas preocupações e planos para outro momento

Antes de deitar-se escreva uma lista de coisas que você deverá fazer ou seus planos para o dia seguinte. Tal tarefa irá tirar de seus ombros a responsabilidade de lembrar e isso relaxará seu inconsciente. Se seguir discutindo com eles e mentalizando-os, não irá resolvê-los nem conseguirá relaxar.

REVISTA Ortobom. *Manual do Sono*. Outubro 2022, p. 19.

Assinale a alternativa correta quanto à colocação pronominal em destaque no texto.

- A) O pronome oblíquo "los" foi colocado em ênclise e sofreu alterações em sua forma. Isso acontece quando a forma verbal termina em -r, perde essa consoante e o pronome "o" assume a forma "lo".
- B) Em "não irá resolvê-los", devido à terminação do verbo a que o pronome está ligado, não houve necessidade de alteração pronominal.
- C) O pronome oblíquo em "não irá resolvê-los" foi indevidamente empregado, já que existe a locução verbal.
- D) Nas três ocorrências, os pronomes pessoais oblíquos deveriam estar proclíticos.
- E) Na primeira ocorrência, o pronome oblíquo "se" está mesoclítico.

QUESTÃO 06



Disponível em: <https://www.youtube.com/watch?app=desktop&v=edL6kbAGIN8>.
Acesso em: 05 jun. 2023.

Com relação aos segmentos do texto em destaque: I. "que foi nesse momento" / II. "que nos apaixonamos", é correto afirmar:

- A) apenas no segmento I, o "que" funciona como pronome relativo.
- B) apenas no segmento II, o "que" funciona como conjunção integrante.
- C) são orações subordinadas adjetivas, introduzidas pelo pronome relativo.
- D) são orações subordinadas substantivas, introduzidas pela conjunção integrante.
- E) o vocábulo "que" funciona respectivamente como conjunção integrante e pronome relativo.

QUESTÃO 07**O que vem depois? Respostas e lacunas sobre a Covid longa, que afeta até 20% dos que foram infectados pelo coronavírus**

Desde sua primeira infecção, a Covid se impôs como desafio monumental para a ciência, que concentrou esforços globalmente para investigar desde a transmissão até as formas de tratamento. O desenvolvimento de uma vacina pareceu trazer alívio à rotina extenuante nos centros de pesquisa, até que múltiplas sequelas começaram a ser relatadas por pacientes de todo o mundo. Enquanto a maioria das pessoas que foram infectadas pelo coronavírus se recupera completamente, outra parte continua a sofrer com efeitos de longo prazo em vários órgãos – pulmão, coração, sistema nervoso.

Segundo a Organização Mundial da Saúde (OMS), entre 10% e 20% das pessoas que tiveram Covid desenvolvem alguma complicação prolongada. Agora, pesquisadores se debruçam sobre esses mais de 200 sintomas, agrupados genericamente pelo termo Covid longa. Se ainda existem muitas lacunas a serem preenchidas, principalmente sobre o mecanismo causador dessas sequelas, também há conclusões que já ajudam na assistência aos que, por meses, procuraram serviços de saúde em busca de um diagnóstico. Radis conversou com três pesquisadores brasileiros envolvidos diretamente nessa investigação, para contar o que se sabe.

“Covid longa é um termo cunhado por pacientes para se referir a uma gama de sintomas experimentados por aqueles que tiveram covid-19 depois de se recuperarem dos estágios iniciais da infecção”, resume Margareth Portela, pesquisadora da Escola Nacional de Saúde Pública Sergio Arouca (Ensp/Fiocruz) que integra a equipe do Observatório Covid-19 Fiocruz. [...]

Disponível em: <https://bvsmis.saude.gov.br/o-que-vem-depois-respostas-e-lacunas-sobre-a-covid-longa-que-afeta-ate-20-dos-que-foram-infectados-pelo-coronavirus/>. Acesso em: 6 jun. 2023.

Assinale a alternativa em que a nova redação dada às frases, sublinhadas no texto, apresenta os aspectos linguísticos de acordo com as regras gramaticais do português escrito.

- A) Radis conversou com três pesquisadores brasileiros envolvidos diretamente nessa investigação, para contar àquilo que se sabe.
- B) Enquanto a maioria das pessoas que foi infectado pelo coronavírus se recupera completamente...
- C) Se ainda deve existir muitas lacunas a serem preenchidas, principalmente sobre o mecanismo...
- D) ... e 20% do pessoal que teve Covid desenvolve alguma complicação prolongada...
- E) O desenvolvimento de uma vacina pareceu trazer alívio à rotinas extenuantes...

QUESTÃO 08

O orvalho da noite
Brinca na luz do luar
Quem acredita em sereia
Sabe os segredos do mar

A cachoeira cantando
É a canção natural
Sempre lembrando pra gente
Que amar nunca faz mal

Teu amor é cebola cortada, meu bem
Que logo me faz chorar
Teu amor é espinho de mandacaru
Que gosta de me arranhar

Teu olhar é cacimba barrenta, meu bem
Que eu gosto de espiar

[...]

Disponível em: <https://www.lettras.mus.br/fagner/45907/#album:raimundo-fagner-1993>.
Acesso em: 6 jun. 2023.

Dadas as afirmativas acerca das figuras de linguagem empregadas na letra da canção,

- I. É possível perceber, na primeira estrofe do texto poético, a figura “aliteração”, que consiste na repetição dos mesmos sons consonantais.
- II. Na segunda estrofe da canção, o autor transforma a “cachoeira” em pessoa que “canta” e “lembra”, intensificando assim a força poética da descrição, por meio da figura de linguagem “prosopopeia”.
- III. No 1º e no 3º verso (3ª estrofe), a associação de ideias possibilitou ao poeta exprimir seu estado de espírito por meio da figura de linguagem “metáfora”.

verifica-se que está/ão correta/s

- A) I, apenas.
- B) II, apenas.
- C) I e III, apenas.
- D) II e III, apenas.
- E) I, II e III.

QUESTÃO 09



O uso da vírgula é
mais importante do
que você imagina:

Oi, como você tá?
Oi, como você, tá?

Disponível em: <https://pt-br.facebook.com/PortuguesGenial/posts/674852522985424/>.
Acesso em: 3 jun. 2023.

Do ponto de vista gramatical, analisando a postagem acima acerca do uso das vírgulas, pode-se depreender que

- A) as vírgulas, nas três ocorrências, estão separando uma saudação usada para cumprimentar alguém ou responder a uma solicitação.
- B) o emprego da vírgula é responsável pela mudança de sentido da frase, já que o segundo enunciado expressa conformidade.
- C) o emprego da vírgula não justifica alteração de sentido; sendo assim, a presença ou a ausência dela torna-se facultativa.
- D) o uso das vírgulas marca uma diferença apenas estrutural entre os enunciados.
- E) todas as vírgulas, em ambas as frases, separam vocativos expressivos.

QUESTÃO 10

O desenvolvimento humano e as preocupações com o futuro do planeta

Tratar de perspectivas do futuro é assunto recorrente, já que a sobrevivência humana está atrelada também a procedimentos de melhoramento da vida e à existência de recursos naturais no planeta. Assim, falar em proteção de gerações futuras implica também tratar de responsabilidades quanto à manutenção de vidas que estão por vir.

Segundo Pfeiffer, Murguía e Gandhi, a modernidade separou a ordem 'natural' da 'humana' como se o homem não pertencesse ao natural, criando o pensamento utópico de que a natureza é um instrumento para suprir as necessidades humanas e que, portanto, deveria ser submetida às leis da razão. Durante os séculos XVIII e XIX, não havia dúvida de que os seres humanos – por meio do domínio da ciência, técnica, arte e filosofia – poderiam controlar os fenômenos naturais que pudessem significar um entrave para alcançar o progresso. A ciência, a técnica, o progresso e a racionalidade eram os componentes que garantiriam um futuro mais livre e mais humano, razão pela qual o avanço nos conhecimentos práticos e teóricos eram essenciais para que o ser humano não fosse submetido às leis naturais, devendo a natureza ser meio para alcançar a felicidade humana.

No entanto, a promessa da ciência moderna acabou se convertendo em ameaça contra a natureza e contra o próprio ser humano que pretendeu exercer seu domínio. A permanente busca por novidades e o uso desenfreado dos recursos naturais geraram um alerta quanto à diminuição e limitação dos recursos naturais do planeta. [...]

Disponível em: <https://www.scielo.br/j/sdeb/a/qwqC4w64RTNh7PJDQHgqdNF/?lang=pt>.
Acesso em: 8 jun. 2023.

O autor utilizou-se de marcas linguísticas que dão ao texto um caráter argumentativo. Uma dessas marcas é identificada em:

- A) "... o avanço nos conhecimentos práticos e teóricos eram essenciais...".
- B) "A ciência, a técnica, o progresso e a racionalidade eram os componentes que garantiriam um futuro mais livre...".
- C) "... não havia dúvida de que os seres humanos – por meio do domínio da ciência, técnica, arte e filosofia – poderiam controlar os fenômenos naturais...".
- D) "Tratar de perspectivas do futuro é assunto recorrente, já que a sobrevivência humana está atrelada também a procedimentos de melhoramento da vida...".
- E) "A permanente busca por novidades e o uso desenfreado dos recursos naturais geraram um alerta quanto à diminuição e limitação dos recursos naturais do planeta".

RACIOCÍNIO LÓGICO**QUESTÃO 11**

Dadas as informações quanto às operações ou às relações sobre conjuntos,

- I. $\{2,3,4\} \subseteq \{2,3,4,\{2,3\}\}$
- II. $\{5,10,15\} - \{4,8,12,15\} = \{5,10\}$
- III. $\{20, 22, 30\} \cup \{10, 21, 33\} = \emptyset$
- IV. $(\{2,3,4\} \cap \{4,5,6\}) \cup \{6,7,8\} = \{2,3,4\} \cap (\{4,5,6\} \cup \{6,7,8\})$

verifica-se que está/ão correta/s

- A) I, II, III e IV.
- B) I, II e IV, apenas.
- C) III e IV, apenas.
- D) I e II, apenas.
- E) III, apenas.

QUESTÃO 12

O curso de Química de uma universidade está organizando um encontro de iniciação científica, no qual várias pesquisas serão submetidas para serem apresentadas no evento. Para montar a comissão de avaliação que selecionará os trabalhos submetidos ao evento, serão convidados 5 (cinco) integrantes, entre professores e técnicos de laboratório do curso, de modo que essa comissão seja composta por 1 (um) professor presidente e 1 (um) professor vice-presidente, 1 (um) terceiro professor e mais 2 (dois) técnicos de laboratório. O curso conta atualmente com 8 (oito) professores, dos quais 6 (seis) são doutores e 2 (dois) são mestres; e 3 (três) técnicos de laboratório. Pelas exigências da pró-reitoria de pesquisa, é preciso que o presidente e o vice sejam doutores.

Nesse cenário, de quantas formas diferentes é possível montar essa comissão de avaliação?

- A) 1080
- B) 1008
- C) 540
- D) 462
- E) 270

QUESTÃO 13

Considerando-se que os símbolos \neg , \wedge , \vee , \rightarrow , \exists e \forall representam negação, conjunção, disjunção, implicação, quantificador existencial e quantificador universal, respectivamente, qual das alternativas apresenta uma consequência lógica do conjunto de premissas:

$\{ \exists x \neg P(x) \rightarrow \forall x H(x); \neg \forall x H(x) \vee \forall x T(x); \exists x P(x) \rightarrow \exists x R(x); \forall x (\neg Q(x) \wedge \neg R(x)) \}$?

- A) $\exists x \neg H(x)$
- B) $\exists x Q(x)$
- C) $\exists x P(x)$
- D) $\exists x R(x)$
- E) $\exists x T(x)$

QUESTÃO 14

Considerando-se que os símbolos \wedge e \rightarrow representam conjunção e implicação, respectivamente, dadas as fórmulas sobre quaisquer três conjuntos A, B e C,

- I. $(A \subseteq B) \rightarrow (A \cap B \neq \emptyset)$
- II. $((A \subseteq B) \wedge (B \subseteq A)) \rightarrow (A = B)$
- III. $(A \cap B \cap C = B \cap C) \rightarrow (B \cap C \subseteq A)$
- IV. $(A \cup B = B \cup C) \rightarrow ((A - C = \emptyset) \wedge (C - A = \emptyset))$

verifica-se que são verdadeiras

- A) I, II, III e IV.
- B) III e IV, apenas.
- C) II e III, apenas.
- D) I e IV, apenas.
- E) I e II, apenas.

QUESTÃO 15

Um funcionário está tentando acessar o sistema da empresa em que trabalha, mas esqueceu sua senha de acesso. Para recuperar a senha, o usuário precisa responder corretamente a uma das perguntas de segurança que foram cadastradas junto à senha. O funcionário está desesperado, pois, quando cadastrou seu perfil no sistema, respondeu a todas as perguntas de segurança de forma aleatória e não recorda das respostas fornecidas. O usuário tem até 3 (três) chances para responder a uma pergunta de segurança correta antes que sua conta seja bloqueada. O sistema exibe na tela a pergunta de segurança e 10 (dez) opções de resposta, na qual apenas uma está correta. Caso a resposta correta seja fornecida, o sistema libera o acesso para o usuário recuperar a senha. Se a resposta estiver errada, uma nova pergunta é apresentada. As perguntas não se repetem nas três tentativas.

Considerando-se que o funcionário irá escolher aleatoriamente suas respostas, qual a chance de não ter a conta bloqueada?

- A) 30%
- B) 27,1%
- C) 17,1%
- D) 10%
- E) 8,1%

FUNDAMENTOS DA ADMINISTRAÇÃO PÚBLICA

QUESTÃO 16

Sobre a conceituação de Governo, dadas as afirmativas,

- I. É o agente político que exerce o poder do Estado.
- II. É o ente intangível que detém o poder extraverso.
- III. Refere-se ao território soberano e a suas instituições.
- IV. Presidencialismo e parlamentarismo são sistemas possíveis.

verifica-se que está/ão correta/s apenas

- A) II e III.
- B) I e IV.
- C) I e II.
- D) IV.
- E) III.

QUESTÃO 17

Dadas as afirmativas quanto à administração pública no Brasil,

- I. O modelo gerencial é o modelo vigente.
- II. O modelo burocrático não é mais utilizado.
- III. O modelo patrimonialista ainda é muito utilizado.

verifica-se que está/ão correta/s

- A) I, II e III.
- B) II e III, apenas.
- C) I e II, apenas.
- D) III, apenas.
- E) I, apenas.

QUESTÃO 18

A função administrativa implementa as decisões tomadas pelo Governo, pelo Legislativo ou pelo Judiciário, ou ainda por outros órgãos que possuem competência legal. Portanto, a administração pública é uma atividade

- A) de responsabilidade técnica.
- B) de competência limitada.
- C) instrumental.
- D) dependente.
- E) neutra.

QUESTÃO 19

Quanto aos modelos de administração pública, assinale a alternativa correta.

- A) A separação entre a coisa pública e a privada somente ocorreu no modelo gerencial.
- B) O modelo gerencial nega todos os princípios do modelo burocrático.
- C) O modelo patrimonialista tinha foco no desenvolvimento da nação.
- D) O modelo gerencial é dominado pelo caráter racional-legal.
- E) O modelo burocrático era autorreferenciado.

QUESTÃO 20

Sobre os princípios constitucionais da administração pública, é correto afirmar que

- A) o princípio da eficiência exige, do agente público, serviços com perfeição, presteza e rendimento funcional.
- B) cotas em concurso público, definidas em Lei, ferem o princípio da impessoalidade.
- C) o agente público, no princípio da legalidade, somente não faz aquilo que está vedado.
- D) o princípio da moralidade trata apenas da moral comum.
- E) existe hierarquia entre os princípios.

QUESTÃO 21

Dadas as afirmativas a respeito da ética no serviço público,

- I. O código de ética profissional do Poder Executivo Federal é aplicado, opcionalmente, aos servidores públicos militares.
- II. A comissão de ética tem competência sancionatória para aplicar censura.
- III. O afastamento do elemento ético, na conduta do agente público, pode levar à improbidade administrativa.

verifica-se que está/ão correta/s

- A) I, II e III.
- B) II e III, apenas.
- C) I e III, apenas.
- D) II, apenas.
- E) I, apenas.

QUESTÃO 22

Considerando a Lei nº 8.112, de 11 de dezembro de 1990, relacione os tipos de provimento derivados com as situações apresentadas no quadro.

Tipo de Provimento	Situação do Servidor Público
() Aproveitamento	1. Adquiriu limitação física e foi investido em outro cargo compatível.
() Readaptação	2. Reingressou após demissão ilegal.
() Recondição	3. Reingressou porque estava em disponibilidade.
() Reversão	4. Reingressou após reprovação em estágio probatório.
() Reintegração	5. Reingressou após aposentadoria.

Assinale a alternativa que apresenta, de cima para baixo, a sequência correta.

- A) 4, 1, 3, 2, 5.
- B) 3, 4, 2, 5, 1.
- C) 3, 1, 4, 5, 2.
- D) 1, 5, 4, 2, 3.
- E) 1, 4, 3, 5, 2.

QUESTÃO 23

Dadas as afirmativas a respeito do controle na administração pública,

- I. A administração pública pode anular ou revogar, por conveniência ou oportunidade, os próprios atos.
- II. O controle de legalidade analisa a eficiência dos atos praticados.
- III. O controle de legalidade pode ser exercido pelos três poderes.

verifica-se que está/ão correta/s

- A) I, II e III.
- B) I e III, apenas.
- C) I e II, apenas.
- D) III, apenas.
- E) II, apenas.

QUESTÃO 24

Quanto aos objetivos da licitação, dadas as afirmativas,

- I. Assegurar a seleção da proposta apta a gerar o resultado de contratação mais vantajoso para a administração pública.
- II. Assegurar o tratamento isonômico entre os licitantes.
- III. Assegurar a contratação pelo menor preço.
- IV. Assegurar a justa competição.

verifica-se que está/ão correta/s

- A) I, II, III e IV.
- B) I, II e IV, apenas.
- C) III e IV, apenas.
- D) I e III, apenas.
- E) II, apenas.

QUESTÃO 25

Na sua formalização, os contratos administrativos regulam-se:

- I. pelas suas cláusulas;
- II. pelos preceitos do direito público;
- III. supletivamente, por disposições do direito privado.

Dos itens, verifica-se que está/ão correto/s

- A) I, II e III.
- B) II e III, apenas.
- C) I e II, apenas.
- D) III, apenas.
- E) I, apenas.

INFORMÁTICA**QUESTÃO 26**

A GPU é o processador responsável pelo processamento gráfico do computador e é parte fundamental do dispositivo de *hardware* conhecido como placa de vídeo. Ao comprar um computador, deparamo-nos com dois tipos conhecidos de placas de vídeo: *onboard* e *offboard*.

Assinale a alternativa que apresenta, corretamente, diferenças entre uma placa de vídeo *onboard* e uma placa de vídeo *offboard*.

- A) As placas de vídeo *onboard* são mais fáceis de atualizar e de substituir em comparação às placas de vídeo *offboard*.
- B) As placas de vídeo *onboard* costumam ser mais poderosas e oferecem melhor desempenho em jogos e em aplicações gráficas intensivas.
- C) As placas de vídeo *offboard*, normalmente, consomem menos energia e produzem menos calor em comparação às placas de vídeo *onboard*.
- D) As placas de vídeo *onboard* são integradas à placa-mãe ou à CPU (GPU integrada); já as placas *offboard* são conectadas à placa mãe por *slots*, tais como o *PCI Express*.
- E) As placas de vídeo *offboard* possuem um custo mais reduzido, quando comparadas a placas de vídeo *onboard*, uma vez que seus componentes são produzidos em maior escala.

QUESTÃO 27

Os antivírus são essenciais para proteger os sistemas contra ameaças cibernéticas. Manter a base de assinaturas da segurança atualizada aumenta a chance de o antivírus reconhecer e combater as ameaças mais recentes. O sistema operacional *Windows 10* possui um *software* de proteção, denominado *Windows Defender*, que inclui proteção antivírus. Assinale a alternativa que apresenta corretamente o procedimento para verificar se há atualizações na base de assinaturas da segurança do *Windows Defender*, no *Windows 10*.

- A) Nas Configurações do *Windows*, selecionar “Atualização e Segurança” > “Segurança do *Windows*” > “Proteção contra vírus e ameaças” > “Verificar se há atualizações”.
- B) Nas Configurações do *Windows*, selecionar “Privacidade” > “Proteção do *Windows*” > “Assinaturas e Proteção contra vírus e ameaças” > “Verificar se há atualizações”.
- C) Nas Configurações do *Windows*, selecionar “Sistema” > “*Windows Defender*” > “Assinaturas de Segurança e Ameaças” > “Verificar se há atualizações”.
- D) Nas Configurações do *Windows*, selecionar “Aplicativos” > “Proteção Antivírus” > “Proteção contra vírus e ameaças” > “Verificar se há atualizações”.
- E) Nas Configurações do *Windows*, selecionar “*Windows Update*” > “*Windows Defender*” > “Atualizar Assinaturas de Segurança e Ameaças”.

QUESTÃO 28

O *LibreOffice* é uma suíte de escritório completa, que possui recursos básicos e avançados envolvendo a criação e a edição de documentos, de planilhas e de apresentações. Dentre os recursos avançados dessa suíte de escritórios, pode-se citar a possibilidade de integração entre suas ferramentas. Por exemplo, no *LibreOffice Impress*, é possível inserir um gráfico do *LibreOffice Calc* diretamente em uma apresentação.

Assinale a alternativa que apresenta o procedimento para inserir um gráfico de uma planilha do *LibreOffice Calc* (versão 7) em uma apresentação do *LibreOffice Impress* (versão 7).

- A) No menu “Inserir”, clicar em “Gráfico” > “Importar de fonte Externa” > “Planilha do Calc” > Escolher o arquivo e posicionar no gráfico.
- B) No menu “Inserir”, clicar em “Multimídia” > “Gráfico do Calc” > “Importar de um arquivo” > Escolher o arquivo e posicionar no gráfico.
- C) No menu “Inserir”, clicar em “Objeto OLE” > “Objeto OLE” > “Criar a partir do arquivo” > Escolher o arquivo e posicionar no gráfico.
- D) No menu “Inserir”, clicar em “Gráfico do Calc” > “De arquivo existente” > “Abrir arquivo” > Escolher o arquivo e posicionar no gráfico.
- E) No menu “Inserir”, clicar em “Figura” > “Inserir a partir do arquivo” > Escolher o arquivo e posicionar no gráfico.

QUESTÃO 29

Nos dias atuais, em que o trabalho remoto vem ganhando destaque, é essencial ter soluções que favoreçam a colaboração e o compartilhamento de arquivos entre usuários. Além disso, o compartilhamento de arquivos entre computadores diferentes favorece a troca de informações em ambientes de rede, possibilitando o acesso rápido e fácil aos dados.

Assinale a alternativa que descreve corretamente uma forma de se compartilhar arquivos e pastas no *Windows 10*.

- A) Utilizar a ferramenta “Compartilhamento Fácil” para enviar arquivos por *e-mail*.
- B) Ativar o compartilhamento de rede e definir permissões de acesso para usuários específicos.
- C) Criar um disco virtual e compartilhá-lo por meio de uma rede local, utilizando a ferramenta *Microsoft Sharing Points*.
- D) Compactar os arquivos a serem compartilhados em um arquivo ZIP e enviá-los, utilizando a ferramenta *Windows Zip Sharing*.
- E) No *Windows Explorer*, selecionar os arquivos a serem compartilhados, clicar com o botão direito e escolher a opção “Enviar aos computadores da rede”.

QUESTÃO 30

Sistemas operacionais baseados no *kernel Linux*, a exemplo do *Ubuntu Linux* (versão LTS 22.04), são conhecidos por serem sistemas leves, de código aberto, e que permitem aos usuários executarem comandos e tarefas complexas de forma eficiente, tanto em via terminal de linha de comando, quanto em modo gráfico. Sobre o terminal de linha de comando presente no sistema operacional *Ubuntu Linux* (versão LTS 22.04), assinale a alternativa que descreve corretamente a função do comando “*sudo*”.

- A) Cria um novo usuário com privilégios administrativos.
- B) Permite ao usuário instalar ou atualizar *softwares* aplicativos no sistema operacional.
- C) Executa um programa em segundo plano, liberando o terminal para uso novamente.
- D) Fornece acesso temporário de superusuário para a execução de um determinado comando.
- E) Abre o navegador *Web* padrão do sistema para acessar a página de suporte e de documentação do *Ubuntu*.

**CONHECIMENTOS ESPECÍFICOS****QUESTÃO 31**

O Código de Ética Profissional do Contador (NBC PG 01, de 7 de fevereiro de 2019) tem por objetivo fixar a conduta do contador, quando no exercício da sua atividade e nos assuntos relacionados à profissão e à classe contábil. Dadas as afirmativas sobre esse código,

- I. A censura reservada é uma das penalidades previstas pelo Código de Ética Profissional do Contador.
- II. A aplicação de salvaguardas é considerada como agravante na aplicação das sanções éticas.
- III. A ausência de punição ética anterior poderá ser considerada como agravante na aplicação das sanções éticas.
- IV. O contador deverá, com relação à classe, aceitar o desempenho de cargo de dirigente nas entidades de classe, não se admitindo a justa recusa.

verifica-se que está/ão correta/s

- A) I, II, III e IV.
- B) II, III e IV, apenas.
- C) II e IV, apenas.
- D) I e III, apenas.
- E) I, apenas.

QUESTÃO 32

Com base na Estrutura Conceitual para Relatório Financeiro (CPC 00 R2), que descreve o objetivo do relatório financeiro e os conceitos deste para fins gerais, assinale a alternativa correta.

- A) As informações sobre os recursos econômicos e reivindicações da entidade e as variações ocorridas nestes durante o período fornecem uma base melhor para a avaliação do desempenho da entidade do que informações exclusivamente sobre seus fluxos de caixa durante este período.
- B) O relatório financeiro tem como propósito fornecer informações financeiras úteis a respeito da entidade, para a tomada de decisão, tanto para os usuários internos quanto para os usuários externos.
- C) Um elemento determinante para definir que uma obrigação se enquadra na definição de passivo é que se conheça a identidade da parte (ou partes) para quem a obrigação é devida.
- D) O objetivo geral dos relatórios financeiros é de demonstrar o valor da entidade que reporta a informação, visando auxiliar seus usuários a tomar a melhor decisão possível.
- E) A entidade deverá reconhecer um recurso como ativo na sua contabilidade quando possuir o controle desse determinado recurso e também a sua propriedade.

QUESTÃO 33

Com relação ao conceito, objeto, campo de atuação, finalidades da informação contábil e usuários da contabilidade, dadas as afirmativas,

- I. A contabilidade é uma ciência social que tem como objeto o patrimônio, constituído pelo conjunto de bens, de direitos e de obrigações próprios de determinada entidade.
- II. A contabilidade deve ser delimitada pelo atributo quantitativo do patrimônio líquido, tendo em vista ser uma ciência cujo campo de abrangência é definido pelo seu objeto.
- III. A contabilidade tem por objetivo fornecer informações sobre a composição do patrimônio e suas variações, visando auxiliar o processo de tomada de decisões, utilizando, para isso, as técnicas contábeis de escrituração contábil, as demonstrações contábeis, a auditoria contábil e a análise de balanços.

verifica-se que está/ão correta/s

- A) I, II e III.
- B) I e III, apenas.
- C) I e II, apenas.
- D) III, apenas.
- E) II, apenas.

QUESTÃO 34

A companhia Rio Vermelho apresentou em seu Balanço Patrimonial, no fim do exercício de 2022, um ativo no valor de R\$ 1.200.000,00 e um passivo de R\$ 4.000.000,00. De acordo com a equação patrimonial, assinale a alternativa que indica o valor do patrimônio líquido da entidade.

- A) O patrimônio líquido da entidade será R\$ 5.200.000,00.
- B) O patrimônio líquido da entidade será R\$ 4.000.000,00.
- C) O patrimônio líquido da entidade será R\$ 2.800.000,00.
- D) O patrimônio líquido da entidade será negativo em R\$ 5.200.000,00.
- E) O patrimônio líquido da entidade será negativo em R\$ 2.800.000,00.

QUESTÃO 35

Balancete de Verificação de uma entidade contábil no fim do exercício de 2022.

BALANCETE DE VERIFICAÇÃO EM 31/12/2022		
CONTAS	SALDOS DEVEDORES (R\$)	SALDOS CREDITORES (R\$)
Aluguéis Ativos		600,00
Provisão para IR		300,00
Ações de Controladas	540,00	
Capital a Integralizar	400,00	
Capital Social		4.000,00
Clientes	2.100,00	
Custo das Mercadorias Vendidas	1.550,00	
Depreciação	350,00	
Duplicatas a Pagar		3.000,00
Descontos Concedidos	450,00	
Despesa com Perdas estimadas com créditos de liquidação duvidosa	210,00	
Provisão para Férias		800,00
Duplicatas a Receber	2.500,00	
Caixa	500,00	
Fornecedores		1.600,00
Salários e Ordenados	840,00	
Mercadorias para Revenda	2.500,00	
Móveis e Utensílios	3.000,00	
Perdas estimadas com créditos de liquidação duvidosa		210,00
Juros Ativos		400,00
Depreciação Acumulada		590,00
Receita de Vendas		4.000,00
Reserva Legal		1.100,00
Empréstimos Obtidos		1.000,00
Veículos	1.800,00	
Bancos c/Movimento	860,00	

Com base no Balancete de Verificação, assinale a alternativa correta.

- A) O total das obrigações da entidade corresponde a R\$ 6.700,00.
- B) Ao se apurar o resultado do exercício, o lucro será de R\$ 5.000,00.
- C) O total do patrimônio líquido, após a apuração do lucro, foi de R\$ 7.100,00.
- D) A entidade apurou um prejuízo no exercício de R\$ 1.600,00.
- E) O total do Ativo da entidade corresponde a R\$ 14.600,00.

QUESTÃO 36

Acerca do livro diário, do livro razão, dos livros auxiliares do razão e balancete de verificação, assinale a alternativa correta.

- A) O Balancete de Verificação deverá ser elaborado com, no mínimo, quatro colunas e, no máximo, oito colunas, abrangendo, obrigatoriamente, os saldos existentes nas rubricas contábeis no fim do período anterior, a movimentação ocorrida e o saldo no período atual.
- B) Quando a entidade utilizar a escrituração contábil em forma digital, deverá imprimir e encadernar o livro diário, tendo em vista a necessidade de ser autenticado pelo registro público competente e mantido sob a guarda da entidade pelo prazo mínimo de 5 anos.
- C) O livro diário é um livro obrigatório que registra, em ordem cronológica, todas as operações ocorridas e quaisquer outros fatos que provoquem variações patrimoniais, estando sujeito às formalidades legais extrínsecas e intrínsecas exigidas.
- D) As informações necessárias para a elaboração do Balancete de Verificação são retiradas do livro diário, que contém os saldos finais das contas, e as movimentações ocorridas no período estão detalhadas no livro razão.
- E) O Balancete de Verificação é um demonstrativo contábil obrigatório, sendo possível identificar erros na escrituração, tais como: omissão de lançamento, inversão de contas ou lançamentos feitos em duplicidade.

QUESTÃO 37

Uma companhia, contribuinte de ICMS, adquiriu mercadorias para revenda, efetuando o pagamento à vista. A nota fiscal foi emitida pelo fornecedor no valor total de R\$ 400.000,00, estando incluído o valor do ICMS na compra de R\$ 68.000,00. Além disso, foi pago, também à vista, R\$ 2.000,00 de frete para o transporte da mercadoria até a companhia, não havendo incidência de ICMS sobre o frete. Considerando-se apenas as informações apresentadas, assinale a alternativa que indica o lançamento contábil que representa, adequadamente, essa transação na data da aquisição.

- A) Débito – Mercadorias para Revenda R\$ 400.000,00
Débito – ICMS a Recuperar R\$ 68.000,00
Débito – Despesa com fretes R\$ 2.000,00
Crédito – Caixa R\$ 402.000,00
Crédito – ICMS a Recolher R\$ 68.000,00
- B) Débito – Mercadorias para Revenda R\$ 334.000,00
Débito – ICMS a Recuperar R\$ 68.000,00
Débito – Despesa com fretes R\$ 2.000,00
Crédito – Caixa R\$ 404.000,00
- C) Débito – Mercadorias para Revenda R\$ 332.000,00
Débito – ICMS a Recuperar R\$ 68.000,00
Débito – Despesa com fretes R\$ 2.000,00
Crédito – Caixa R\$ 402.000,00
- D) Débito – Mercadorias para Revenda R\$ 334.000,00
Débito – ICMS a Recuperar R\$ 68.000,00
Crédito – Caixa R\$ 402.000,00
- E) Débito – Mercadorias para Revenda R\$ 402.000,00
Crédito – Caixa R\$ 402.000,00

QUESTÃO 38

A respeito dos lançamentos contábeis e dos procedimentos contábeis básicos, considere a seguinte situação na entidade: João da Silva é um funcionário mensalista que recebe o salário de R\$ 2.000,00. Com base nessa informação, assinale a alternativa correta.

- A) O décimo terceiro do funcionário deverá ser provisionado, mensalmente, no valor de um doze avos da remuneração deste, acrescido dos encargos trabalhistas relacionados ao 13º salário.
- B) O registro contábil mensal da apropriação do salário do funcionário deverá ser feito debitando-se uma conta patrimonial e creditando-se uma conta de resultado.
- C) Os encargos trabalhistas incidentes sobre o salário do funcionário deverão ser registrados na contabilidade quando houver o pagamento destes.
- D) As férias do funcionário serão apropriadas em valor integral, no último mês de cada exercício, em obediência ao princípio da competência.
- E) O décimo terceiro do funcionário será despesa para a entidade, de acordo com a data em que ocorrer seu pagamento.

QUESTÃO 39

Acerca das formalidades da escrituração contábil, erros de escrituração e sua correção, considere a situação hipotética (desconsidere qualquer tributação na operação).

Ao contabilizar um recebimento de clientes, o contador efetuou o lançamento contábil:

- D – caixa R\$ 2.000,00
- C – clientes R\$ 2.000,00

Porém, esse contador constatou, em seguida, que o valor contabilizado foi metade do valor que foi recebido de fato. Assinale a alternativa que indica o procedimento necessário para a correção desse erro na contabilidade.

- A) Nessa situação, o contador deve efetuar o lançamento de complementação, visando corrigir o recebimento a menor, debitando a conta caixa e creditando a conta clientes no valor de R\$ 1.000,00.
- B) Deverá haver um lançamento de complementação, debitando a conta caixa e creditando a conta clientes, no valor de R\$ 2.000,00, para correção do registro contábil feito anteriormente a menor.
- C) O contador deve efetuar o lançamento de estorno, no valor de R\$ 1.000,00, visando corrigir a contabilização errônea nas contas caixa e clientes, tendo em vista a utilização incorreta dessas contas contábeis.
- D) Deverá ser efetuado um lançamento de transferência para correção do crédito feito erroneamente, no valor de R\$ 2.000,00 na conta clientes, para a conta caixa, visando respeitar o método das partidas dobradas.
- E) Deverá ser efetuado um lançamento de transferência, para promover a regularização de conta caixa, que foi indevidamente debitada, por meio da transposição do registro para a conta adequada de estoques de mercadorias.

QUESTÃO 40

Em 31/12/2021, a companhia XML adquiriu o direito de uso de uma patente no valor de R\$ 1.500.000,00, tendo efetuado o pagamento de 70% à vista e o restante com vencimento em 31/3/2022. A aquisição dessa patente permitirá que a empresa fabrique e comercialize, durante os próximos 5 (cinco) anos, um produto de grande aceitação no mercado, gerando a projeção de vendas:

- 2022 – 100.000 unidades produzidas e vendidas;
- 2023 – 200.000 unidades produzidas e vendidas;
- 2024 – 200.000 unidades produzidas e vendidas;
- 2025 – 300.000 unidades produzidas e vendidas;
- 2026 – 200.000 unidades produzidas e vendidas.

TOTAL DE 1.000.000 de unidades produzidas e vendidas.

Informações adicionais:

- a companhia XML efetua a amortização do seu ativo intangível pelo Método de Unidades Produzidas;
- ao fim de 2026, o valor contábil estimado da patente será zero, não possuindo valor residual;
- no fim de 2022, foram produzidas e vendidas 100.000 unidades estimadas inicialmente.

Considerando-se apenas as informações apresentadas, assinale a alternativa que indica o valor contábil do grupo Ativo Não Circulante – Intangível, no fim do exercício de 2022.

- A) R\$ 1.500.000,00.
- B) R\$ 1.400.000,00.
- C) R\$ 1.350.000,00.
- D) R\$ 1.050.000,00.
- E) R\$ 945.000,00.

QUESTÃO 41

A companhia QDOE foi constituída em 2021 com o capital social de R\$ 150.000,00, sendo totalmente integralizado. No fim do primeiro ano de atividade, ela apresentou lucro no valor de R\$ 40.000,00. Do lucro apresentado, R\$ 10.000,00 foram destinados ao pagamento de dividendos, sendo o restante aplicado na constituição de reservas. No fim do exercício de 2022, a companhia apresentou um prejuízo no valor de R\$ 20.000,00. De acordo com a situação apresentada, assinale a alternativa que indica o valor do patrimônio líquido da companhia no fim do exercício de 2022.

- A) R\$ 120.000,00.
- B) R\$ 150.000,00.
- C) R\$ 160.000,00.
- D) R\$ 180.000,00.
- E) R\$ 190.000,00.

QUESTÃO 42

A contabilidade da companhia ABC apresentou em 31/12/2022 os saldos:

CONTAS	SALDOS
Aluguéis Ativos	R\$ 1.000,00
Provisão para CSLL	R\$ 300,00
Obras de arte	R\$ 540,00
Capital a Integralizar	R\$ 200,00
Capital Social	R\$ 5.000,00
Clientes	R\$ 2.200,00
Custo das Mercadorias Vendidas	R\$ 2.000,00
Depreciação	R\$ 400,00
Duplicatas a Pagar	R\$ 3.000,00
Descontos Concedidos	R\$ 450,00
Despesa com Perdas estimadas com créditos de liquidação duvidosa	R\$ 210,00
Provisão para 13º salário	R\$ 1.000,00
Cheques em cobrança	R\$ 2.000,00
Caixa	R\$ 1.900,00
Fornecedores	R\$ 1.600,00
Salários e Ordenados	R\$ 1.500,00
Mercadorias para Revenda	R\$ 4.500,00
Móveis e Utensílios	R\$ 2.000,00
Perdas estimadas com créditos de liquidação duvidosa	R\$ 210,00
Juros Ativos	R\$ 500,00
Depreciação Acumulada	R\$ 590,00
Receita de Vendas	R\$ 5.000,00
Reserva Estatutária	R\$ 800,00
Empréstimos Exigíveis a Longo Prazo	R\$ 1.560,00
Veículos	R\$ 1.800,00
Bancos c/Movimento	R\$ 860,00

De acordo com as informações, desconsiderando-se qualquer tributação, assinale a alternativa que indica o valor do resultado líquido do exercício no fim de 2022.

- A) R\$ 2.390,00.
- B) R\$ 2.340,00.
- C) R\$ 1.940,00.
- D) R\$ 1.440,00.
- E) R\$ 940,00.

QUESTÃO 43

Considere os dados extraídos da Demonstração das Mutações do Patrimônio Líquido de uma sociedade empresária, relativa ao exercício de 2022:

- aumento de capital social com reservas R\$ 35.000,00;
- aumento de capital social por integralização R\$ 65.500,00;
- reversão de reservas de contingências R\$ 11.500,00;
- reversão de reservas de lucros a realizar R\$ 4.800,00;
- aquisição de ações da própria empresa R\$ 1.350,00;
- lucro líquido do exercício R\$ 56.000,00.

Proposta da administração de destinação do lucro, e transferências para reservas e distribuição de dividendos:

- reserva legal R\$ 3.850,00;
- reserva estatutária R\$ 15.100,00;
- reserva de lucros para expansão R\$ 2.540,00;
- distribuição de dividendos obrigatórios R\$ 49.650,00.

A variação total do patrimônio líquido é de

- A) R\$ 73.200,00 negativa.
- B) R\$ 73.200,00 positiva.
- C) R\$ 70.500,00 negativa.
- D) R\$ 70.500,00 positiva.
- E) R\$ 70.410,00 positiva.

QUESTÃO 44

Dadas as afirmativas sobre a estrutura conceitual do setor público,

- I. As empresas estatais dependentes aplicam as Normas Brasileiras de Contabilidade Pública.
- II. Um passivo deve envolver uma saída de recursos da entidade para ser liquidado ou extinto.
- III. Para usufruir plenamente do potencial de serviços ou da capacidade de gerar benefícios econômicos de um recurso, a entidade pública deve ter a propriedade legal desse recurso.
- IV. As características qualitativas se aplicam a todas as informações financeiras e não financeiras apresentadas nos Relatórios Contábeis de Propósito Geral das Entidades do Setor Público (RCPG).

verifica-se que estão corretas apenas

- A) I e IV.
- B) II e III.
- C) III e IV.
- D) I, II e III.
- E) I, II e IV.

**QUESTÃO 45**

Os dados foram obtidos de uma entidade do setor público federal em 31/12/2022.

Valor recebido de impostos, taxas e contribuições	R\$ 80,00
Incorporações de passivos	R\$ 8,00
Uso de bens, serviços e consumo de capital fixo	R\$ 7,00
Transferências recebidas de convênios	R\$ 25,00
Reavaliação e ganhos de ativos	R\$ 5,00
Transferências concedidas a instituições	R\$ 9,00
Remuneração de pessoal e encargos	R\$ 35,00
Benefícios previdenciários e assistenciais	R\$ 17,00
Resultado negativo da equivalência patrimonial	R\$ 8,00
Juros auferidos	R\$ 5,00

Considerando-se a movimentação dos fatos contábeis, assinale a alternativa correta.

- A) O total das variações patrimoniais diminutivas foi de R\$ 74,00.
 B) Os fatos modificativos aumentativos totalizam R\$ 120,00.
 C) As variações qualitativas diminutivas totalizam R\$ 84,00.
 D) As variações qualitativas diminutivas somam R\$ 48,00.
 E) O resultado patrimonial do exercício foi de R\$ 31,00.

QUESTÃO 46

Uma entidade pública federal, em 2/10/2022, por meio licitatório, realizou estas compras:

- dez computadores pelo preço total de R\$ 60.000,00;
- trinta poltronas pelo preço total de R\$ 24.000,00;
- dois mil livros para doar para estudantes pelo preço de R\$ 80.000,00;
- um *software* de gestão pública pelo preço de R\$ 10.000,00.

Considerando-se apenas as transações, o valor que deverá ser registrado no Ativo Imobilizado é

- A) R\$ 60.000,00.
 B) R\$ 84.000,00.
 C) R\$ 94.000,00.
 D) R\$ 164.000,00.
 E) R\$ 174.000,00.

QUESTÃO 47

Dadas as afirmativas sobre o balanço patrimonial no setor público,

- De acordo com a estrutura do balanço patrimonial do setor público, integram o Capital de Terceiros o passivo circulante e o passivo não circulante.
- Os valores realizáveis até doze meses após a data das demonstrações contábeis devem ser classificados, no balanço patrimonial, como ativo não circulante.
- O balanço patrimonial de um ente público, de acordo com o Manual de Contabilidade Aplicada ao Setor Público, apresenta o valor de depósito em caução recebido como passivo financeiro.
- A Lei nº 4.320/1964 confere viés orçamentário ao balanço patrimonial ao separar o ativo e o passivo em dois grupos, Financeiro e Permanente.

verifica-se que estão corretas apenas

- A) I, III e IV.
 B) I, II e III.
 C) III e IV.
 D) II e IV.
 E) I e II.

QUESTÃO 48

Considere os fatos relacionados ao exercício financeiro de 2022 de uma entidade do setor público federal.

Conta	Valor (R\$)
Receita tributária	48.000,00
Juros e encargos da dívida	12.000,00
Amortização de empréstimos e financiamentos concedidos	14.500,00
Outras receitas derivadas e originárias	10.000,00
Pessoal e encargos sociais	52.000,00
Operações de crédito	7.000,00
Transferências correntes recebidas	62.000,00
Concessão de empréstimos e financiamentos	16.000,00
Amortização / Refinanciamento da dívida	9.700,00

Em relação à demonstração dos fluxos de caixa da entidade, assinale a alternativa correta.

- A) A atividade operacional gerou R\$ 14.500,00.
 B) A atividade operacional gerou R\$ 56.000,00.
 C) A atividade de financiamento gerou R\$ 9.700,00.
 D) A atividade de investimento gerou R\$ 30.500,00.
 E) A atividade de financiamento gerou R\$ 16.700,00.

QUESTÃO 49

Dadas as afirmativas em relação ao Sistema Integrado de Administração Financeira – SIAFI,

- I. O Sistema Integrado de Administração Financeira – SIAFI é o instrumento utilizado para a elaboração do planejamento orçamentário na administração pública.
- II. O SIAFI pode ser utilizado pelas entidades públicas federais, estaduais e municipais apenas para receberem, pela conta única do governo federal, suas receitas dos órgãos que utilizam o sistema.
- III. Entidades de caráter privado também podem utilizar o SIAFI, desde que autorizadas pela Secretaria do Tesouro Nacional – STN.

verifica-se que está/ão correta/s

- A) I, II e III.
- B) II e III, apenas.
- C) I e II, apenas.
- D) III, apenas.
- E) I, apenas.

QUESTÃO 50

Dadas as afirmativas sobre os instrumentos de planejamento orçamentário no setor público,

- I. A Lei Orçamentária Anual deve dispor sobre critérios e formas de limitação de empenho a serem implementados quando ocorrer insuficiência de arrecadação.
- II. As emendas individuais impositivas apresentadas ao projeto de lei orçamentária anual poderão alocar recursos a Estados, ao Distrito Federal e a Municípios, por meio de transferência, com finalidade definida.
- III. O princípio de unidade de caixa ou unidade de tesouraria aplicável à administração financeira e orçamentária dos entes públicos veda a realização de despesas fora do sistema financeiro nacional, impedindo transações em papel moeda e a instituição de fundos especiais de despesa, salvo os previstos na Constituição Federal.
- IV. A presença de um instrumento central de planejamento das ações do Governo vinculado à lei orçamentária é uma das características do orçamento moderno.

verifica-se que estão corretas apenas

- A) I, II e IV.
- B) I, II e III.
- C) III e IV.
- D) II e IV.
- E) I e III.

QUESTÃO 51

Dadas as afirmativas sobre o orçamento público,

- I. O orçamento anual constitui-se em uma técnica orçamentária que operacionaliza os programas setoriais e regionais de longo prazo, os quais, por sua vez, cumprem o marco fixado pelos planos nacionais em que estão definidos os grandes objetivos e metas, os projetos estratégicos e as políticas básicas.
- II. O orçamento-programa é um instrumento de planejamento que permite identificar os programas, os projetos e as atividades que o governo pretende realizar, além de estabelecer os objetivos, as metas, os gastos e os resultados esperados e oferecer maior transparência dos gastos públicos.
- III. O orçamento de desempenho consiste no processo de elaboração de orçamento que exige dos gestores, a cada novo exercício, a justificativa detalhada dos recursos solicitados.
- IV. O modelo de orçamento em que as ações de um programa governamental constituem unidades de decisão, cujas necessidades de recursos são avaliadas em pacotes de decisão é o orçamento participativo.
- V. A evolução conceitual da terminologia usada em referência ao orçamento no setor público mostra que o Brasil utilizou o orçamento legislativo, o executivo e o misto ao longo de sua história.

verifica-se que estão corretas apenas

- A) I e IV.
- B) II e V.
- C) I, II e IV.
- D) I, III e V.
- E) II, III, IV e V.

QUESTÃO 52

As informações, cujos valores foram expressos em reais (R\$), referem-se às despesas com a compra de livros para distribuição gratuita de uma instituição de ensino.

- Em 10/12/2020, ocorreu o empenho de despesa, pelo valor de R\$ 6.400,00, para a aquisição de 800 exemplares do livro.
- Em 20/1/2021, o fornecedor entregou os 800 exemplares dos livros comprados.
- Em 21/1/2021, a contabilidade liquidou a despesa pelo valor de R\$ 6.400,00.
- Em 1º/2/2021, é realizado o pagamento da despesa pelo valor de R\$ 6.400,00.
- Em 15/4/2021, a instituição distribui gratuitamente os 800 exemplares dos livros comprados.

O resultado de execução orçamentária, conforme o Regime Orçamentário, e o resultado patrimonial do exercício, conforme o Regime Contábil, da referida instituição de ensino foram alterados, respectivamente, em

- A) 1º/02/2021 e 15/4/2021.
- B) 21/1/2021 e 15/4/2021.
- C) 21/1/2021 e 1º/2/2021.
- D) 10/12/2020 e 15/4/2021.
- E) 10/12/2020 e 21/1/2021.

QUESTÃO 53

Os dados foram obtidos de uma entidade pública em 31/12/2021.

Receita Corrente Lançada	R\$ 480.000,00
Receita Corrente Arrecadada	R\$ 740.500,00
Receita de Capital Arrecadada	R\$ 292.000,00
Despesa Corrente Empenhada	R\$ 840.000,00
Despesa Corrente Liquidada	R\$ 837.950,00
Despesa Corrente Paga	R\$ 795.000,00
Despesa de Capital Empenhada	R\$ 214.500,00
Despesa de Capital Liquidada	R\$ 180.500,00
Despesa de Capital Paga	R\$ 105.000,00
Pagamento de Restos a Pagar inscritos em 31/12/2020	R\$ 4.055,00
Reconhecimento de Depreciação	R\$ 390,00
Reconhecimento de Ajuste de Perdas de Estoques	R\$ 45,00
Recebimento de Depósito Caução	R\$ 650,00

Considerando-se os ingressos e os dispêndios e, de acordo com o Manual de Contabilidade Aplicada ao Setor Público, o resultado financeiro do exercício, no ano de 2021, foi

- A) negativo em R\$ 22.000,00.
- B) positivo em R\$ 128.445,00.
- C) positivo em R\$ 129.095,00.
- D) positivo em R\$ 132.550,00.
- E) negativo em R\$ 128.660,00.

QUESTÃO 54

Um ente estadual detectou a necessidade de realizar despesas não fixadas ou insuficientemente fixadas na Lei Orçamentária em razão de erros do planejamento ou fatos imprevistos, conforme descrito.

Espécie	Data da abertura	Valor	Fonte de recursos
Crédito suplementar 1	12/4/2022	R\$ 6.500,00	Superávit financeiro
Crédito suplementar 2	7/12/2022	R\$ 14.500,00	Excesso de arrecadação
Crédito especial 1	7/4/2022	R\$ 12.000,00	Anulação parcial de dotações
Crédito especial 2	19/8/2022	R\$ 31.000,00	Operações de crédito
Crédito especial 3	12/9/2022	R\$ 24.000,00	Reserva de contingência

Considerando-se os dados e as disposições normativas sobre créditos adicionais, a dotação orçamentária, inicialmente fixada na Lei Orçamentária, foi aumentada em

- A) R\$ 88.000,00.
- B) R\$ 67.000,00.
- C) R\$ 64.000,00.
- D) R\$ 52.000,00.
- E) R\$ 21.000,00.

QUESTÃO 55

Dadas as afirmativas sobre os instrumentos de planejamento orçamentário,

- I. Se o relatório resumido de execução orçamentária indicar que a execução da receita poderá não propiciar o cumprimento da meta fiscal, torna-se possível, nos termos da Lei Orçamentária Anual, a limitação do empenho.
- II. Integrará a Lei de Diretrizes Orçamentárias, nos termos da legislação em vigor, anexo com previsão de agregados fiscais.
- III. A Lei Orçamentária Anual de um ente público municipal, referente ao exercício financeiro de 2021, nos termos da Lei nº 4.320/1964, pode conter autorização ao Poder Executivo do referido ente público local para abertura de créditos adicionais e contratação de operações de crédito por antecipação da receita para atender à insuficiência de caixa durante o exercício financeiro de 2021.

verifica-se que está/ão correta/s

- A) I, II e III.
- B) I e II, apenas.
- C) III, apenas.
- D) II, apenas.
- E) I, apenas.

QUESTÃO 56

Acerca dos Princípios de Contabilidade, segundo a NBC TG Estrutura Conceitual, de 21 de novembro de 2019, que dispõe sobre a estrutura conceitual para relatório financeiro, assinale a alternativa correta.

- A) O princípio da competência determina que ocorra simultaneidade ao confrontar receitas e despesas correlatas e determina que os efeitos das transações sejam reconhecidos quando ocorrerem seus recebimentos ou pagamentos, de acordo com os fluxos de caixa.
- B) De acordo com o princípio do registro pelo valor original, ao se adquirir bens ou serviços com juros incluídos, a contabilidade deverá, na data da aquisição, utilizar a conta contábil juros passivos para o correto registro contábil dos encargos gerados.
- C) O princípio da prudência busca proteger o patrimônio da entidade, visto que define que, em condições de incerteza, deverá haver a subavaliação de ativos ou de receitas e a superavaliação de passivos ou de despesas.
- D) De acordo com o princípio da entidade, os efeitos das transações realizadas pela entidade devem ser reconhecidos nos períodos a que se referem, para que haja a integridade patrimonial como um todo.
- E) O princípio da oportunidade pressupõe que a Contabilidade deve gerar informações íntegras e tempestivas, para que possam atender, de forma rápida, às necessidades do gestor no processo de tomada de decisão.

QUESTÃO 57

A Demonstração das Variações Patrimoniais, conforme a estrutura definida pelo Plano de Contas Aplicado ao Setor Público, é elaborada com base nas contas contábeis.

- A) das classes 3 – variações patrimoniais quantitativas diminutivas e 4 – variações patrimoniais quantitativas aumentativas.
- B) das classes 3 – variações patrimoniais qualitativas diminutivas e 4 – variações patrimoniais qualitativas aumentativas.
- C) das classes 3 – variações patrimoniais quantitativas diminutivas e 4 – variações patrimoniais qualitativas aumentativas.
- D) das classes 1 – variações patrimoniais quantitativas diminutivas e 2 – variações patrimoniais quantitativas aumentativas.
- E) das classes 1 – variações patrimoniais ativas e 2 – variações patrimoniais passivas.

QUESTÃO 58

Em relação às normas de auditoria governamental, as informações que fundamentam os resultados de uma auditoria são denominadas de

- A) relatórios de recomendações.
- B) evidências de auditoria.
- C) parecer dos auditores.
- D) testes substantivos.
- E) amostragem.

QUESTÃO 59

Sobre o uso de amostragem na auditoria governamental, dadas as afirmativas,

- I. A amostragem é conduzida sobre uma população-alvo, cujos itens tenham ou não chances de serem selecionados.
- II. Deve ser representativa da população, ou seja, os resultados da auditoria devem manter as mesmas características populacionais.
- III. Concluir que a população está adequada, sob determinado critério, quando na realidade ela está inadequada, é considerado um risco de amostragem.

verifica-se que está/ão correta/s

- A) I, apenas.
- B) III, apenas.
- C) I e II, apenas.
- D) II e III, apenas.
- E) I, II e III.

QUESTÃO 60

Dadas as afirmativas em relação à auditoria governamental,

- I. A realização de auditoria interna demanda que a alta administração da organização defina, em caráter preliminar, o escopo da atividade.
- II. É vedada, nas atividades de auditoria interna, a participação de auditores governamentais externos à unidade.
- III. As estratégias, os objetivos, as prioridades e as metas da unidade auditada, além dos riscos a que seus processos estão sujeitos, devem ser considerados no planejamento da auditoria interna.

verifica-se que está/ão correta/s

- A) I, II e III.
- B) I e III, apenas.
- C) I e II, apenas.
- D) III, apenas.
- E) II, apenas.

ATENÇÃO!

O/A candidato/a está **proibido/a** de **destacar** esta folha com o **gabarito**, sob pena de **eliminação** do processo. Somente o/a **Fiscal de Sala** está autorizado/a a fazer isso no momento da saída do/a candidato/a em definitivo do Local de Prova.

Gabarito do/a Candidato/a

1	2	3	4	5	6	7	8	9	10	11	12	13	14	15	16	17	18	19	20	
21	22	23	24	25	26	27	28	29	30	31	32	33	34	35	36	37	38	39	40	
41	42	43	44	45	46	47	48	49	50	51	52	53	54	55	56	57	58	59	60	

EDITAL Nº 21/2023 – UNIVERSIDADE FEDERAL DE ALAGOAS – UFAL

11.1 A COPEVE/UFAL divulgará o gabarito preliminar, juntamente com as Provas Objetivas, no endereço eletrônico www.copeve.ufal.br, na data especificada no ANEXO VII, a partir das 21h00.

GABARITO OFICIAL

www.copeve.ufal.br

REALIZAÇÃO

